朝鮮日報 朝刊
本紙朝夕刊十二面
發行所 株式會社朝鮮日報社

金鶴香油

社說 物價對策의 急務
朝鮮에도監視制度를實施하라

一

再昨年秋부터 昨年春에亘하야 所謂廣義國防充實 生産力擴充等 革新政策遂行을爲한 膨大한 馬場財政의 出現으로 一般物價昻騰은 一時世上을 喧騷케하다가 그抑制的作用으로 말미아마 暫時潛滯的形勢에잇섯다니 支那事變을 契機로하야 軍事費、其他增發等 通貨方面으로부터의 膨脹과 平和産業體制로부터의 戰時産業體制에로의生産組織의 轉換에依한 物資不足等으로 物價는 騰貴의 一路를걸고잇는것이 現狀이다。日銀調査에依하면 一月의 都賣物價指數는 二四九·三으로 比前月 一分六厘 比前年同月八分二厘의 騰貴를 示하엿는데 前年同月에比하야 燃料三割五分四厘、金屬類三割二分四厘、工業藥材二割五分一厘、肥料二割四厘、建築一割六分八厘、纖維原料一割三分九厘、食用農産物八分六厘等이 가장顯著히 騰貴한者이다。또總督府報告例에依하면 昨年中 京城外八個府의 小賣物價는 九十四品目中 前年에比하야 騰貴된것 七十二、下落된것六、保合十六으로 價格平均은 八分의騰貴이다。그러면 그中가장 顯著히 騰貴한者는 琺瑯、鐵器、양철、紙、燐寸、陶器等 雜品類約二割 衣類及靴、洋襪等衣裝類一割一分 肉類、飮料及 調味料、魚類、海藻及 穀類四分 乃至 七分等인데 그大部分이 市民의 日常生活에 업지못할 必需品 即消費財方面인만지 그趨移는 더욱注目된다。

二

今期議會가 事變中의 議會이니만치 銃後의 國民으로하여금 生活에 脅威를 與하여서는 아니된다는意味로부터 豫算總會에서도 今議會에 課한重大課題의 一로서 物價問題가 質問의 一焦點으로된것은 當然한일이거니와 政府가 金과 物의 均衡을 圖하고 爲替水準을 維持하는一方 物資需給調節을爲하야 生産力擴充과 消費節約을 講究하며 國際收支均衡을爲하야 輸入에適當한方法을 講究하며 巨額의公債消化策으로 日銀公債引受 신디케이트團引受、郵便局賣出、預金部資金流用等方法으로 通貨調節策을 講究하면 物價昻騰이 抑制되여 惡性인플레가 出現할念慮가업다하야 金과物의 調整을 너무强調한나머지 所謂通貨數量說을너무 輕視한感을 주엇는데 이는 徹底的으로 管理通貨制度下에잇서 該說이 그權威를 甚히 失墜한것은 事實이오 强力한通貨 貿易管理制度의 支援으로 어느程度 國家財政膨脹과 物價關係를 遊離할수잇스나 이는어데까지 程度問題로 事變費特別會計만 通算七十四億 이에一般會計를 加算하면 一年有半에 實로 百十餘億에 達하려는 現在에잇서 生産力擴充速度가 公債增發에 依한 通貨膨脹速度에並行하여나갈수 잇슬지 愼重에愼重을 加하야 考慮할 問題이다

三

如斯한 現下情勢를 洞察하고 政府는 議會에서 物價의適當한 調整을 抑制키爲하야 中央地方各府縣에 價格監視委員會를 設置하야 都賣、小賣를 一貫한 日用物資의 配給을 監視하고 適正한 公定價格制度를 實施할것을 言明하고 商工省에 物資局을 設置키로 決定하얏는데 目下그具體案作成에 努力中이매 그것이 具體化함에는 아직여러가지 事情으로 急速히 成立되지못할 形便에잇스므로 物價抑制政策의 實施의 必要上 優先的重要商品別로 政府及 民間으로 組織된 統制委員會를 設置하고 이에相當한權限을 賦與하야 在庫品調査、最高價格決定을 委任하야 違反者는 嚴重히 處罰規定을 適用시킨다고한다。이는 過渡的制度이지만 當然한措置로 現在國民은 徹底的으로 消費節約의 合理化를 圖하고 國家의必要에 即應하고잇슴에 不拘코 配給組織의 買占或은 賣惜等 不德漢으로 그러치안허도 騰勢에잇는 物價를 더욱 騰貴케하야 消費者大衆의 生活에 脅威를 주는 [illegible]

四

物價監視委員會는 物價의 抑制를 目標로하야 … 配給統制를 … 國家財政에 … 充分한 權威잇는 監視委員會를 … 그것이 必然的으로 … 生活의 根本問題의 … [illegible]

植民地返還要求와 불쉐비즘防衛權利承認
英獨會談獨逸側條件

【倫敦十日發同盟】 리벤트롭프獨外相은 마침내 할리팍스外相과 會見하고 懸案의 英獨會談開催問題에 對하야 豫備交涉을 開始하기로되엿는데 勞働機關紙데일리·헤랄드紙는 十日紙上에 財界市場方面에서 어든 確報라하야 英獨會談에 臨한 獨逸政府의 條件은左와 如하다고 觀測한다(寫眞上은 할리팍스氏 下는 리벤트롭프氏)

一、英國政府는 銳意各紙의 反獨宣傳을 取締함
一、英國政府는 日獨伊樞軸國家의 關係를 弛緩시킬과가튼 行動을 取치아니함
一、歐洲의 平和機構問題와 分離하야 獨逸政府의 植民地返還要求原則을 承認함
一、英國政府는 獨逸國外에 在住하는 獨逸國民의 現狀에 對하야 同情을示함
一、英國政府는 獨逸의 불쉐비즘脅威에 對하야 스사로防衛하는 權利를承認함

黃河渡河戰決行
大站村、小站村占領
潼關一帶手中에制壓

【河曲十日發同盟至急報】我石丸、大關兩部隊는 十日早曉를 期하야 黃河大渡河戰을 決行하야 午前七時必死的으로 防備하는 敵을 擊破하고 河曲對岸의 大站村、小站村을 占領하엿다

【北京十日發同盟】山西省最南端 潼關對岸에 進出한 我金岡快速部隊는 八日 隴海線의 要衝인 對岸潼關停車場을 砲擊하야 一齊히 巨彈의 비를 퍼부어 驛建築物及 構內에 잇는 敵側列車를 徹底的으로 粉碎하야 完全히 運行不能케하엿다 이砲擊에 依하야 潼關의 敵은 完全히 戰意를잃코 我軍은 黃河를 渡河치안코 이미潼關一帶를 我方手中에 너허 이를 制壓하엿다

道焉紅焉占領

【大同十日發同盟至急報】石丸、大關兩部隊의 黃河渡河에 繼續하야 久野村部隊는 敵의 左翼背에 突入 三道焉(河曲西方三里)을 占領하고 또 岩田快速部隊는 紅焉(河曲北方五里)을 占領하엿다 如斯히하야 大黃河를 渡河하야 河曲對岸陝西省에 進入한 石丸、大關、久野村、岩田各部隊는 沿岸各重要據點을 占領하고 陝西省에 最初의歷史的日章旗를 飜揚하엿다

逆襲의敵九機에 猛射하야二機射落

【北京十日發同盟】黃河와 山西의 中樞部를 南下한 金岡快速部隊의 精銳는 六日午後三時蒲州를 占領後休息할사이도업시 進擊하야 七日午後一時에는 潼關對岸風陵渡를 占據하고 여기에 巨砲를 布列하고 敵이死守하는 要衝潼關을 目標로 轟然히 豪快한 砲擊을 開始하야 隴海線의敵 數十列車를 餘地업시 粉碎하야 焦燥唐慌한 敵은午後三時頃 偵察機와 飛行機로 이에對抗 九機를連하야 我上空에飛來 盲滅法의 爆擊을 敢行하엿다 곳砲陣中에 잇든金岡部隊는 砲口를 空中에 向하야 一齊히 猛射하엿는바 곳敵機를 黃河濁流中에 擊落시켯다 남은七機는 黃河對岸地區에 避走하엿다 我軍에는 一兵의損傷도업서 痛快砲擊으로 武勳赫赫한 金岡部隊는 一層光輝를加하야 敢然히 對岸의 敵陣地를 壓倒하엿다

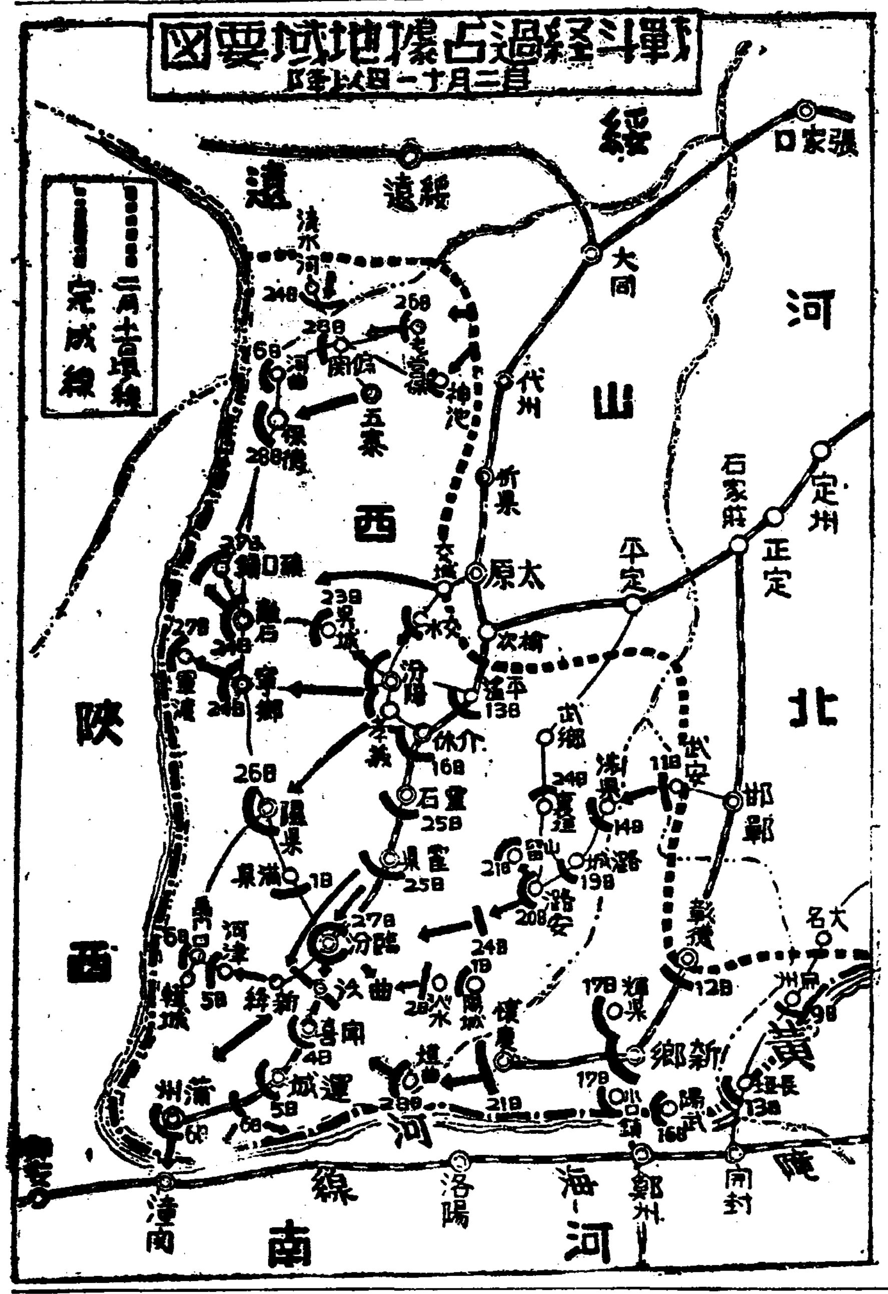

孫科巴里에到着

【巴里九日發同盟】國民政府特使孫科는 莫斯科에잇서서의 各種畫策도 마침내奏效치못하고 거의無爲한狀態로 去一日 莫斯科出發 九日午後一時 維也納經由 巴里에 到着하엿다 孫科는 巴里에 二週間滯在하야 各方面과 對支援助의折衝을 行할터이다

國民投票를圍繞코 墺國나치스不穩

【維也納十日發同盟】墺國나치스는 슈슈닉內閣이 墺國獨立保持에關하야 十三日 國民投票를行할것을 發表하엿슴에對하야 反對의氣勢를올리고 九日夜來 全國的으로 不穩한空氣가 돌고잇는데 나치스黨本部는 俄然 十日朝 全國黨員에 對하야 國民投票에 棄權하라고 指令을發하야 形勢는마침내 險惡하게되엿다

全權委任法問題로 佛內閣遂總辭職
社會、共産兩黨反對로

【巴里十日發同盟至急報】숑당內閣은 經濟回復及 社會安定에關한 全權委任法案에對하야 社會黨、共産黨의 强硬한 反對에遭遇되여 十日午前마침내 總辭職하엿다

匈、다首相에 再組閣下命

【부다페스트九日發同盟】匈牙利의 데·다라인內閣은 九日總辭職을行하엿는데 보르티유攝政은 데·다라인氏에 再組閣을命하엿다

米國政府는 大規模建艦안는다

【華盛頓九日發同盟】米國上院民主黨議員 데에드·우날쓰氏는 UP記者에對하야 米國政府는 現在大規模의 建艦을 開始할意向은 업는模樣이다 라하야 左와如히말하엿다

뽀스-海軍擴張案은 單純히 政府에 對하야 建艦할수잇는 權限을與한데 不過한다 내가아는限 米國政府는 目下即時大規模의建艦을 開始할意圖는업는模樣이다

北支經濟開發에 代表的人物派遣
平生、近藤船中의會談

지난八日 門司港內 우랄丸船中에서 行한北支經濟開發最高顧問 平生釟三郎氏와 總督府[illegible]近藤[illegible]氏의 會談은 南總督의特命을帶하고 朝鮮對北支의 經濟緊密强化에 對하야 腹藏업시意見을交換하고 平生氏도 南總督의 對北支信念抱負에 對하야 滿腔의 贊意를表하야 其具體的施策을中心으로 全然意見一致된것은 半島今後의 對北支態度를 儼然히하는것으로 자못注目된다 右會談의 具體的事項의 一端으로 平生氏가 現地에 着任하는同時에 北支經濟開發에 關한 全面的役割을 擔當할 北支經濟協議會의 活動에 對하야 總督府로서 絶對的協力을 不惜하는 旨를 表明하고 現在鐵道、遞信、農林、鑛工業、土木關係의 技術도 아김업시 提供하는데 今後同協議會가 活潑한 機能을 發揮할 境遇에는 同會의 一멤버로 總督府로부터 有力한 人物을 參加시켜 兩者의 經濟關係에 理解와 不離不即의 關係를 强化할 意向이 傳達되엿든것이라고 觀測된다 이에 對하야 平生氏도 全幅的 贊意를 表한模樣이므로 北支經濟協議會의 構成에 當하여는 總督府의 意向도 相當히 重視되리라고 觀測된다 그러할境遇 半島産業經濟界의 代表的人物로 官界로부터 推選한다면 知事局長級의人材로써 充當하게될터인데 今後朝鮮對北支關係의 諸工作의進捗은 各方面으로부터 重大關心을 모흐고잇다

志願兵教育制度로
臨時內務部長會議

朝鮮人志願兵制度及 改正敎育令의實施도 [illegible] 總督府에서는 其實施에當하야 萬全을期하기爲하야 來十六日午前九時부터 總督府第一會議室에서 臨時各道內務部長會議를 開催하고 南總督의 訓示에뒤이어 [illegible] 協議하기로되엿다

衆議院本會議

【東京電話同盟】十日衆議院本會議는 午後一時三十二分開會

一、恩給金庫法案
一、恩給法中改正法律案
一、庶民金庫法案
一、無盡業法中改正法律案(以上政府提出)

四案을一括上程하고 委員長前田房之助氏 委員會에서는 恩給關係兩法案과 庶民金庫法案에對하야 政民共同修正案이提出되어 全會一致로 修正案을可決하고 無盡業法은原案대로 可決하엿다고報告하고 그대로可決

一、肥料配給統制法案(政府提出) 高橋農林政務次官提案理由說明 野溝勝氏(社大) 一、日滿支를一體로하고 南洋等에도 重大한影響을 줄 肥料統制問題에 對한 方針은 如何 一、肥料配給統制는如何한 方法에依하야 行하는가 特殊會社를 設立한다는말은 事實인가 本法實施期를 五個年으로限한理由如何

高橋次官 手續의關係及 [illegible] 肥料需給을調整하기爲하야 特殊會社를 設立하기로하고 이에依하야 公定價格의 實現을 希望한다 本法은滿洲國의五個年計畫과도 關聯이잇슴으로 그實施期間을 五個年으로 決定한것이다

一、工作機械製造事業法案(政府提出) 二十七名의委員에附託

一、航空機製造事業法案(政府提出) 木暮商工政務次官 提案理由說明 田中(?)氏(民政) 本法第三條에 外國人은 株式의 過半數를 占하야 [illegible]

田邊次官 本法의適用을 밧는 事業者는 主로平時用의 航空機를 製作하는者인으로 外國資本의 導入을 認定한것이다

末次內相 防空思想의 普及徹底를 爲하야 [illegible]

알라스카漁業問題
日米間에意見一致

【東京電話同盟】懸案인 日米間의 알라스카漁業協定問題는 最近兩國間에 大略意見一致를 본模樣인데 近間滿한 妥結에 到達하리라고 報道되는데 外務當局에서는 아직發表할 時期에 到達치못하야 發表하기를 避하고잇다 그러나 外務省으로서는 日支事變에 伴하는 國際政局의 重要性에 鑑하야 日米間의 紛爭을 可及的回避할方針으로 農林當局과 折衝을 거듭한結果 今年에 入하야 協定成文을 어더슴으로 米國과 具體的交涉을 開始하엿는데 最近兩國間에 大略意見一致를 본模樣인 其骨子는

一、알라스카方面에잇서 農林省試驗船의 調査를 廢止할것
一、同方面의 鮭鱒漁業의 許可를 當分間 아니할것

이다 米國側의 要求를 容納하고잇든 農林省試驗船이 再昨年以來 鮭鱒魚群의 廻游狀態와 科學的調査를 開始하야 알라스카의 브리스톨灣方面에 進出한것은 米國側同地方漁民間에도 紛議의 原因이되여잇든것으로 日支事變勃發과함께 米國의 輿論惡化傾向은 我國의聖戰遂行上에도 決코有利치안코 日米間에無用한摩擦面을 이以上擴大함은 憂慮不堪이라하야 大局的見地에서 外務農林兩省이 協議한結果 于先알라스카方面에잇서 鮭鱒漁業의 進出은 中止하기로되엿다

貴院의意向決定後 遞相의態度表明
電力修正案에對한質問에

【東京電話同盟】十日貴族院電力委員會에서 永井遞相은 坂野鐵次郎氏(同成)로부터 電力修正案에 對한 政府의意向을 質問함에對하야 政府는原案을 最適하다고 信하고 衆議院의 修正案에 對하여는 同意할수업다는旨를 言明하엿다 그리고 貴族院의修正意見에 對하여는 貴族院에다른생각이잇슬境遇 政府는 如何히하겟느냐는 質問에對하여는 考究하겟다는旨를 言明하엿다 遞相으로서는 貴族院의 意向을드러서 充分審議하야 貴族院의意向決定後비로서 修正案에對한態度를 表明할方針이다

總動員法案多難

【東京電話同盟】政府의說明과 委員側의認識의相違로 論議를惹起하야 會期切迫에不拘코 審議가 進捗되지안는 國家總動員法案에 對하야 立法의必要性及將來에對한 國家總動員計畫의 輪廓을 明白히하고 委員側의諒解를 求하는同時에 審議의圓滑한促進을 圖키爲하야 十日衆議院同法案委員會는 午前午後 秘密會를開하고 政府側으로부터 近衛首相以下各閣僚及 瀧企畫院總裁 靑木同次長 橫山同總務部長出席 詳細說明을加하는同時에 各委員과의間에 質疑應答을거듭하엿다 結果幾分委員側의 諒解에 資하는바잇슴으로 本質的으로 委員側에서 가지고잇는 各種疑點에 對하야 充分히滿足한 回答을 與하지못한 模樣으로 委員의 大部分은 同秘密會의 政府의 說明及 答辯은 從來와 거의大差가업고 認識을 새로히 할程度에 不過하다고 하며 同秘密會에依하야 今後特히 審議促進을 圖하라함은 非常히困難하다고보이며 政府의態度及 小川委員長의 議事整理方策 如何에依하야서는 審議가 如何히進展할지 總動員法案의 前途는 아직 多難을 豫想케한다

滿國家防衛法設定
來四月一日實施

【新京十日發同盟】滿洲國政府에서는 內外의 諸情勢에 鑑하야 國家防衛의 訓練及 其實施에 關한規定을 制定하기로되여 今回에 防衛法을 設定하고 二日臨時國務院會議 八日參議府 會議를經由하야 十日勅令으로써 公布하엿다 同法案은 全文三十條로 構成되엿는데 戰時事變又는 非常事態에잇서서 安寧秩序를 維持하고 敵의侵攻에 對하야 危害를 輕減하고 國家를 防衛하기爲하야 國民訓練을 行하고 또一旦非常事態로될 境遇에는 政府가取할 緊急措置를 設定한것인데 四月一日부터 實施할터이다

殘存米高發表 (三月一日現在)

【東京電話同盟】農林省發表=第一回公表=三月一日現在 福島外十一地方米穀現在高는 一四、四五二、六七六石으로 前年同期에比하야 一四六、五一二石의增加를示하엿다

辭令

任總督府看守長 栗谷 豊吉
命咸興刑務所元山支所長
任道立醫院醫員 片瀨 秀雄
命慶北在勤
同醫官 大島 正季
命忠南道立大田醫院長
同 寄多村德三郎
命慶北道立金泉醫院長
朝鮮公立中學校敎諭 中島 守大
任朝鮮公立中學校敎諭 高杉 信雄
補光州公立中學校敎諭(七等)
朝鮮公立實業學校敎諭 小森精美太
任朝鮮公立實業學校敎諭(七等)
補江景公立商業學校敎諭
朝鮮公立高等女學校敎諭 佐藤 勝記
任朝鮮公立高等女學校敎諭(七等)
補京城第一公立高等女學校敎諭
總督府慶尙南道府屬 打越 常人
任總督府慶尙南道理事官(七等)
命慶尙南道在勤
朝鮮道立醫院醫員兼朝鮮公立專門學校敎授
任朝鮮道立醫院醫官(七等) 時任 寬雄
任總督府技師(七等)
命慶尙南道在勤
總督府技手兼總督府屬 齋藤 臣明
命農林局勤務

夕刊後市況 十日

◆各地 期米 後止◆

	當限	中限	先限
大邱	—	三三·三	三三·空
釜山	—	三三·二	三三·空
群山	三三·空	三三·三	三三·三
木浦	—	三三·一〇	三三·三
下關	—	—	三三·七
名古	—	—	三三·九

◆大阪 棉花 後引◆ 當限 — 先限 五八七五
◆大阪 人絹 後引◆ 當限 七二四〇 先限 七六四〇
◆福井 人絹 後引◆ 當限 七二〇 先限 七六〇
◆橫濱 生絲 後引◆ 當限 七二〇〇 先限 七三〇〇

一、樺太地方廳補助法中改正法律案(政府提出) 委員長 [illegible]三氏(政友) 委員會經過及結果를 報告 可決

一、市街地建築物法中改正法律案(政府提出、貴族院送付) 委員長 [illegible]太郎氏(政友)로부터 說明이잇섯고 東京、橫濱兩市에잇서서 關東大震災에 依하야 燒失地域中防火地區內에 잇서서의 臨時建築物의 除去期限은 今年八月末日로되엿는데 이는 時局에 鑑하야 相當히 延期할 必要가 잇지안흐냐 內相 昭和二十二年까지 延長할생각이다고答하야 十八名의委員附託

一、有價證券業取締法案(政府提出、貴族院送付) 木暮商工政務次官으로부터 提案理由의 說明이잇섯고 委員附託

一、支那事變에 際하야 應召中의 議員補缺及 被選擧權에關한法案(櫻內幸雄氏他二十名提出) 他二件의 議員提出法案을 上程 各其提案者로부터 提案主旨를 說明하고 十八名의 委員付託 三時十二分休憩 同四時二分再開

一、石油資源開發法案(政府提出)을 緊急上程 委員長 森田福市氏(政友)로부터 委員會의經過及 結果에對하야 報告가잇섯고 附帶決議를附하고 可決

一、社會事業法案(政府提出)
一、商店法案(同上)
一、簡易保險法中改正法案(同上)의 三案을 一括上程 委員長 服部岩吉氏(政友)로부터 委員會의 經過及結果에 對하야 報告가잇섯고 各案을 모두希望條項을 附하야 委員長報告대로 可決

一、昭和十二年法律第八十四號中改正法案 支那事變에 關한 臨時支辯을 爲한 公債發行에 關한件(政府提出)
一、關東局朝鮮總督府臺灣總督府樺太廳各特別會計의 租稅收入의 一部에 相當한 金額等을 臨時軍事費特別會計에 繰入함에 關한 法案(政府提出)
一、昭和十三年度 一般會計歲出의財源에充當키爲한 公債追加發行에 關한法案(同上)의 三案은 一括上程 委員長 高橋熊次郎氏(政友)로부터 報告대로 可決 殘餘의 日程을 延期하고 午後四時四十六分散會

神経痛 ロイマチス
(류-마치스)

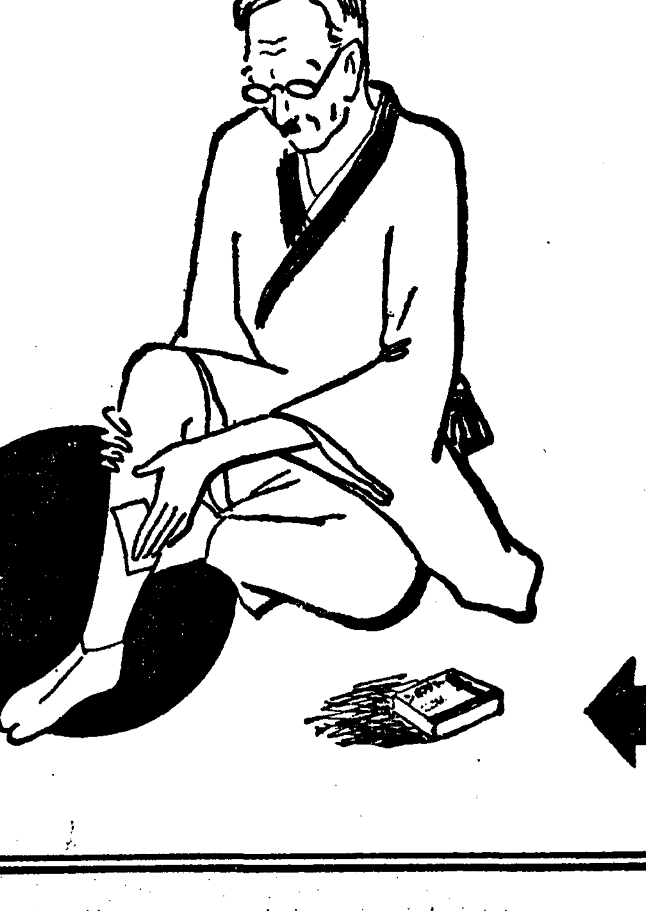

效力을 아시도록 하기爲해서 試用見本을 無代로 送呈합니다 從來의藥과療法에 不滿을 가지신분들은 주저마시고 左記發賣元으로 申込하십시요

新貼付劑 トクホン (도구혼)

內服藥과달러····
肌膚에서 患部로直接 滲透해서

鬱血과 老廢毒素、神經의炎症을 除去하고 原因的으로 痛症을그치게합니다 胃腸과心臟에 副作用잇슬리업고 그리고 奏效는빠릅니다 또······

塗擦藥과가티 一時鎭壓의 奏效가 아니고 持續的인 藥效를가진點이 特長입니다 이것은 效力이빠른洋藥外에 效力은느리지마는 꾸준히 堅實하게 奏效하는皇漢貴藥이 特히 配合되여잇기때문입니다 흉한 부친자리가 남지안허 쓰는氣分은 상쾌합니다

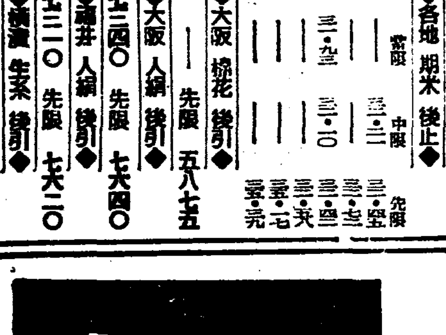

軟한약입니다 팔꿈치, 무릅에도 착드러부러서 조금도運動에 妨害됨이 업습니다

打撲傷	骨折
肩臂痛	腰痛
寢後痛	筋肉痛
關節炎	乳腺炎
胸痛	齒痛
스포ー츠	疲勞其他

五十錢·一圓·二圓·三圓·試用二十錢·三十錢
賣藥店에업슬때請求하실때는반드시トクホン이라고指名하십시요

試用見本進呈
發賣元 鈴木日本堂 東京市日本橋區[illegible]

族譜、文集은續續退勢
新文藝書籍斷然進出
昨年中發刊書籍이二千五百餘種
年年一割增刊의好傾向

본사출판부에서 방금 제일회 배본중하고잇는 현대조선문학전집(現代朝鮮文學全集)이 비상한 인기를끌고잇거니와 근래 조선 출판계는 빈약하기는 하면서도 점차로 새방면으로 발전하고잇서 문화조선의 발전상태를여실히말하고잇다 총독부 도서과의 말을듯건대 조선문의 출판물로 도서과에 출판검열원을 거처서 출판된것 대략매년에 일할가량식 증가를보아 재작년에는 이천일백건가량 되든것이 작년중은 이천오백건에달하야 이할에 갓가운 건수가증가하여 종래보다는 상당한정도의 비약을 보혓는데 이것을 출판종목으로 본다면 그중약상회이 아직도족보와문집(族譜·文集)등이고 그여가 월간잡지류에서는 종교산업방면의 출판물인데 그중에수량으로만키는 역시잡지등 정기간행물로 십오륙종가되어 이할이상내지 사할에달하고 문예서적이이할 그여가종교 산업관계서적으로되여잇다 이러한종을 본다면 조선문출판계가 빈약하다는것은 다시말할수업스나 그러나 그만큼민중들이랑을 정리하는 축보출판도 근자에 점차로줄어가고 도일방종전에 문예출판물이라면 소위구소설책이 대부분인것이 근년에는 그자취가거이 업서저가면서 신문예서적이 단연신세력을 가지고 년년증가하는것이 특히 주목된다고하며 도새로히 증가하고잇는 부분으로 산업과종교서적의 출판이주목을끌고잇다 출판의 신세력부문이라고볼수잇는 문예서적도아직은 그수효로서는 이러타고할정도는 아니라고해도 새로운경향으로서는 근래에 조선에서도 우리문장과 우리작품에대한일반의 주목도커가거니와 우리작가들의 활동도 괄목할것이잇서 독자층이확실히 년년증가하고잇기때문에 그만큼 문예방면출판물이 새로늘어가고 잇는것으로 판결되고잇는데 아프로도 이방면의출판이 퍽신우수하여진경향을 보고잇는것은 우리의 문화향상을위하야 크게바가오일의 하나로되여잇다

總督府發送文書
昨年中四十萬通
事變後繁務如實反映

전시체제하의 조선은 산업경제、기타교화혁신등 여러가지로 중요시설을 하게됨에따라 총독부의사무도 대단히늘어가고잇는데그현저한것으로는 총독부의문서발송수가 비상한 속도로증가하고잇다는것이다 즉소화팔년에는 발송수가 이십오만통 소화구년에는 이십오만통 동십년은이십삼만통 동십일년은 삼십사만통으로 매년이만통식 증가하든것이 십이년에는 실로전년도의 사할이 증가하야 사십일만통에 달하엿다 이는 일반사무의 증가외에 팔월이후로는 시국관계로 매달약삼만통식의증가를보앗다

料理店酒價引上
警察이"스톱"命令
飮食店旅館의食價宿泊料引上도
大衆生活을考慮하야不許可

물가고(物價高)의선에 경찰의 스톱명령ㅡ전시경제의 용모든날로 뚜렷하야지고잇서 그위럼은 대중의생활에 크다란영향을 주고잇다 경성부내에잇는 십여개조선료리업자로 조직된 조선료리업조합에서는 물가등귀를 리유로 경찰의인정도업시 약삼주일전부터 술(正宗)한병에 삼십오전바든것을 약일할오분 올려 사십전식 바더오든것이 종로서에 알게되여 십일종서 보안계에서 조합장에게 종전대로 내리도록 스톱명령을내렷다 어바게동서편내에잇는 수배러편업자로 조직된 숙옥조합파 음식점조합에서도 현재상숙박료 일원오십전을 이원으로또 음식갑을 약오전식을일기올협의하고 수차동서에 진정한바잇섯스나 대중생활에 미치는동대한 영향을 고려하야 인정을하지 안코잇는 형편으로 아프로물가에 급격한변동이업는한 현상유지를시킬 방침이라고한다 동서보안주임 김현진(金亨鎭) 경부는 이문제에 대하야 다음과가티말하엿다

료리업조합에서 아무런말도업시 술갑을올린것은 부당한것이며 아직올리지말라고 인정치안흠으로 종전대로 하도록엄명하엿다 려관업자와 음식점업자들도 수차말이 잇스나일반에주는 영향이큼으로 신중히 처결하지안흐면안된다

青訓指導者訓鍊

현하비상시국에 처한 청년훈련소의 중요사명에 비최여 총독부에서는 [illegible] 개정보병조전초안(改正步兵操典草案)의 세시를 목표로 청년훈련소지도자 강습회를 실시하기로되여 그제일선진으로 대구(大邱)보병제팔십련대에서 강습회가 십일부터 개시되엿다 어강습회는 오는이십륙일까지 평양(平壤)제칠십칠련대、룡산(龍山)제칠십구련대각영정에서 계속하야 열리고 수강자는 어십사단편내각공훈련소에서 빼짐업시 한명이상의 지도자가 집합하야 총원배십명에 달한다

保險魔上告棄却

영업이 잘안되매 자기상점에불을질러 점포와 밋상품을 전부 태우고 보험금을 사취하려든혐의로 해주(海州)지방법원파 평양복심법원에서 방화및사기죄로 징역오년판결을받고 불복상고한 황해도신계군 신계면 향교리(新溪郡新溪面鄕校里)잡화상 차필제(車弼濟)(三)에 대한 상고심공판은 십일고등법원에서 삼전(森田)재판장주심 산택(山澤)검사관여로 열리엿다 피고인은 소화십년부터 전기상소에서잡화상을 경영하여오든바 장사가 잘되지아니하매자기상점에 불을노아보험금을 탈목적으로 상품과 점포를 대판해상화재보험(大東火災)회사와 명동정의제일생명회사등 두곳에 일간의 보험증을 게약한것을 기화로 작년이월경오전세시중에『오포레이』유인물을 정포에에 뿌리고 그미메리문물을노아 연소케한후 전기회사등에 돌지하야 보험금을 사취하려하엿다는것으로 검사는하중상고를 피유가 업다하야 기각의결을 진술하엿는데 언도는 오는십칠일에 내리기로되엿다

鐵道局新映畫製作

철도국에서는 일즉이「조선의 러렌」이라는 영화를 만드러서 조선의 풍물선전에 만흔 효과를 어덧고 또 최근에는 궁정사용 세게에 소개하기 위하야 최승희(崔承喜)여사의 주연으로『대금강산보』(大金剛山譜)영화를 촬영하엿는데 또다시 이번에는철도국의 철도부면서상을 주제로한 영화를 제작하고저신지도수길흥(森本吉興)씨에게 원작(原作)을 의뢰하엿다 그래서 그는 그자료를 수집하기 위하야 조선에 건너올터이라한다

宣敎二十五年
裵義禮孃長逝

지금으로부터 이십오년전 주일천구백십삼년사월에 조선에건너와서 공주(公州)、해주(海州)경성、천안(天安)등지에서 교육파 사회사업에 전력하여오든 배의례(裵義禮)양(六○)은 그간 병으로 부내「세브란스」병원에 입원치료중이든바 약석의 효과가 업시 십일오전 아홉시반에 아세상을 떠낫다 양은 최근에는 수원(水原)지방선교사로 시무중이엿스나 경성에아홉해동안 잇슬동안에는 부내인사정 태화여자관(仁寺町泰和女子館)을 중심으로 유치원부사아동교육 가정부 [illegible]

列車와뻐스가衝突
乘客五名이即死
生命危篤重傷者三名輕傷者四名
大邱七星町에慘事

【大邱支局電話】십일오전열시이십칠분 대구착부산발특급「히카리」차가 대구기점이백메ㅡ타되는칠성정(七星町) 철도건널목에서 대구공영(共榮)자동차부자동차 (公山面發大邱行)와 충돌하야 직사다섯명 생명위독한 중상자세명 경상자네명을 내엿고 운전수와 조수외세명은 기적적으로 무사하엿스며 피해자는 전부도립의원에 입원치료중이다 한편에죽은사람은 대구부달성정(達城町)리칠경(李七敬)(四○) 달성군공산면신강동(達城郡公山面新閣洞)조병수(曺秉洙)(四○) 주소불명 리일녀(李一女)(二○) 김의배(金義培) [illegible] 망리(邱東里)죄재정(六○)우부의내당동(內唐洞)배구번지 마홍문(馬洪文)중상자는 부외보리동(本里洞)김형팔(金炯八)동리동수 김옥이외명이다

夫婦不和悲觀
젊은妻가飮毒

부내대흥정(大興町)산(山)일번지의삼십사호 보생약방 (普生藥房)의교원 리태연(李泰延)의 안해 리태옥(李泰玉)(二○)은 작일오후일곱시경하야 자기집에서약재몰을 만히먹고 고민하는것을 집안사람들이 발견하고 곳죽첨정(竹添町)고려병원(高麗病院)에 데려다가 응급치료를시키엿파생명은 건지게되엿는데 그는본래 몸이약한데다가 가정에서 남편과 의가맛지안흠을 비관하고 각오의 자살을 하려든것이라한다

가난에쪼들려
親友를打殺强盜
上告審에서는死刑

질병과 가난에쪼들리여 자기친구인 우차부를 죽이고 소를빼서다파라먹은 혐의로강도 살인사체유기(強盜殺人死體遺棄)죄에 걸리여일심에 사형판결을 밧고불복상고한 만주국 삼강성의란현(三江省依蘭縣)김효순(金孝順)(二)에 관한 상고심공판은 십일고등법원에서 삼전(森田)재판장 주심 촌전(村田)검사관여로 열리엿다 피고는 재작년시월에 자기아버지가 병이잇슴다는소식을듯고 평양부신리 (平壤府新里)자기 아버지 김복일(金服日)의집에 달려갓스나 피고는원체 생활이 곤난한데다가 치료비에 걸리여고롱밧든중이으로 자기아버지병을 고처볼마음갑조차 업슴으로 그는남부마음을먹고 그에서일웰 룡일오후세시쯤에 그의 친구인 선교리(船橋里)사는 우차부 우창원(禹昌元)(당시사십세)을 진절하게이잇다고 피어 내어 중화군고풍면룡성리(中和郡楓洞面龍城里)시장에가는도중 준비한도끼를 가지고 우창원을때리여 직사시키고 소를빼서다가 팔십오원에 팔아먹엇다는것인데 검사는 한동상고할리유가 업다하야 기각의견을진술하엿다

스포ㅡ츠
劍牛보ㅡ트·레ㅡ스

世界『보ㅡ트·레ㅡ스』界의 雙璧인 英國劍橋大學과 牛津大學의 對抗『보ㅡ트·레ㅡ스』는 今年으로 第九十回를 마지하야 이달下旬에『템스』河『풋트니ㅡ』와『모ㅡ트레이크』間의四哩四分之一의『코ㅡ스』에서 擧行하게되엿다 昨年度第八十九回의『레ㅡ스』에서는 十三年間連敗의苦杯를 드든 牛津大學이 最近에三連勝의大勢로서 [illegible] 大學을 물리치고 [illegible]을 노리고잇는데 敗戰의汚名으로因하야 [illegible] 十四年만에 이겨어든 昨年度의 榮譽를 [illegible] 牛津大學과 無念의敗戰에 [illegible]하야 再次其王座를 奪還하고저하는 劍橋大學軍의 挑戰이 [illegible] 愉快의피를 끌케할것이라한다

營養貧困農村地帶는
結核魔의無防備區
都市보다農村의死亡率의現著히高位
注目되는京畿道衛生課統計

전시체제아래에서 국민체위향상(體位向上)은 새로운 중요성을띠이게되여 그적극적지도를하기위하야 내지에서는 이미후생성(厚生省)의신설까지 보앗거니와 이체위향상에 큰장벽이되여잇는것은 망국병(亡國病)이라고까지하야 그만먼어 국히우려되여잇는 결핵병(結核病)이다

지금경기도 위생과조사집게를 보면 작년일년동안 경성시내에서발생한 결핵병환자는 조선인 남녀팔백삼십이명 내지인 팔백륙십륙명으로 전년동기의 일천하야 각각일할오분파 삼할오분의감소이며 사망자수는 조선인이이백삼십사명 내지인이 백팔십륙명으로 총환자수(전년도조월환자수와 새로발생한 수와의 합계)에대하야 각각일할륙분강(强)파 일할오분(强)의 사망률을일히고잇서 십일년도의 사망률보할구분에비하야 백명에 각각세사람파 네사람의 사망자를감소한세음이다

다시구분를한 경기도 전체의통계를보면 발생환자수 조선인일천오백팔명 내지인 구백사십명이며 사망환자는 조선인륙백삼십팔명 내지인 이백삼십팔명으로 사망률은 조선인 이할삼분 내지인일할팔분으로 전년동기의사망률이할오분 일할륙분에비하야 역시다소의 감소를보히고잇는것은 깁분현상이나 조선인의 사망률이 경성시내와는달리 내지인에비하야 두해를통하아 모두오분내지륙분이나 놉흔것은 군부측농촌생활자의 나는생활정도에 비추어생각할때 이무서운 결핵병이 영양(榮養)파 기픈관계를 가지고잇다는 학설을 수자적으로보혀주는 현상으로 농촌생활자의영양문제는 결핵병의 예방에관련하야서도 도시생활자의 그것보다도 중대한것으로일반의주목을끄으는바이다

實彈爆擊演習은
＝無期延期키로決定＝

십일 목구기념일을 기하야 오후세시반에 한강가에서 거행하기로되엿든 실탄폭격은 일기가 조치못하야 십일일 오전열한시에거행하기로 연기되엿든바 주최측인 룡산사단의 형편에따라 무기연기키로 되엿다한다

受驗生이失踪

전북부안군주산면 소주리(全北扶安郡舟山面小舟里)에 둔 리병기(李炳奇)는 장남 리창규(李昌奎)(一八)를 선린상업학교(善隣商業)에 입학시키고저 시내청엽정삼정목 이십사번지 하숙 방성환(方成煥)방에서 묵고잇든바 십일오전아홉시경에 전기창규는 학자전팔십삼번지 리종영(李鍾英)의집을 차저나간후 행방이 불명하야젓다고 소할서에 수색원을 제출하엿다한다

青年神職養成
皇典講究所朝鮮分所開設

여러방면으로 내선일체의 구현을보이는이때에 총독부로서는 압흐로 청년신직(神職)을 양성할이 또한 시대에 대처할이라하야 내무국에서는 황전강구소조선분소(皇典講究所朝鮮分所)를두기로하고 오는사월부터 개소키로하엿다 이는진천의 연구와황학(皇學)의지도를 도모하야 특히 조선으로서는 신사신도(神社神道)와 조선교육의 신도신앙(神道信仰)의함양과 그제사의일원화를 도모키로하는것이 로관도에서 중등학교졸업생 또는동정도의 학력을가진자로 도지사의천거에 의하야 한명식 입소시키되 그중에는 조선인청년도 약간명입소시키기로되엿다한다 인원이 본과생십삼명 청강생의 간명 졸업기일은 삼월이십일일까지로 원서리력서 호적등본 졸업증 신체검사증등을 도지사에 제출하야 전거를밧기로 되엿고 상세한것은 조선신궁내동강구소조선분소에 조회하라고한다

八道俊銳總動員
鄕土榮譽를爭覇
日字는四月十五、六、七、三日間
大會規定今日發表

스포-츠朝鮮의劃期的壯擧
全朝鮮都市對抗蹴球大會

전조선 각지에 산재한 축구선수중에서 추리고 추려 뽑은 준예들이 총동원할 제일회 도시대항축구대회(都市對抗蹴球大會)는 본사주최와 조선축구협회 후원아래 오는 사월 십오、십륙、십칠일의 삼일간 경성운동장에서 거행하기로 결정되엿다 금춘 스포ㅡ츠계의 인기와 기대를 독차지한 이대회의 영예를 쪼구는 경향각지의 건아들은 벌써부터 향토의명예를 집머지고 분투할 쌔홈의 날을 기다리며 맹련습을 개시하엿고 도한 최강팀을 편성하야 대망의 활무대에 등장하려고 가진 비책을 다하고 잇다 이번 대회의 특색은 회성을 제외하고 일반 사회인의 운동연합을 염장시키는 의미에서 일반 선수단으로 대항전을 개최하게 된것이다 지난 회의 일원 종래회 준비위원회에서는 종래에 나라난 전적을 참고로 령남(嶺南)과호남(湖南)에서 대구(大邱) 부산(釜山)、진주(晋州)、마산(馬山)、순천(順天)、목포(木浦)、광주(光州)、리리(裡里)、관북(關北)에서 청진(淸津)、함흥(咸興) 원산(元山) 어대진(漁大津)、관서(關西)에서는 평양(平壤)、안주(安州)、진남포(鎭南浦)、신의주(新義州)、해주(海州)、경기(京畿)에서는 경성(京城)과 개성(開城)등 열아홉도시를 지정하는 동시에 각도시에 참가권서를 발송하기로 되엿는데 지정도시이외에도 참가를 희망하는 도시에서는 이대회의 신청기일인 사월 오일까지 조선일보사 운동부로 신청하기를 바란다。

◇大會綱領

一、本大會는 蹴球技術의 向上發展과 아울러 各都市의 親睦을 圖謀하는 것으로써 目的함

一、本大會는 朝鮮內의 各都市代表選手로 組織시켜 優勝權을 決定함

一、本大會의 優勝團에게는 所定의 優勝旗와 優勝盃를 授與함

◇競技及參加規定

一、競技規定은 朝鮮蹴球協會制定規則에 準行함

一、參加資格은 學生을 除外한 一般社會人으로 하고 本大會參加申請과 同時에 朝鮮蹴球協會에 登錄케함

一、競技는「터나멘트」로 行하되 順序와 時間配定은 抽籤에 依하야 決定함

一、參加代表團은 該都市居住者中에서 優秀選手만으로 一團을 編成함

一、團組織方法은 朝鮮日報支局과 朝鮮蹴球協會支部의 協議로銓衡選拔함

一、監督一名、主將及選手十一名候補三名、一團十五名의 氏名年齡、職業、位置를 明記하야團組織記錄書寫眞一枚를 添付하야 四月五日까지 朝鮮日報社運動部로 申込할것

蔡善葉女史
東京서獨唱會
今春은歸京떼뷰

우리의 아름다운 소프라노가수로 이봄에 우리 악단에「데뷰」할 채선엽(蔡善葉)녀사는 조선에 나오기전에 동경(東京)서 오는 삼월이십오일밤 동경신궁외원 일본청년회관에서 첫소리를 울리게되엿다、채선엽녀사는 리화녀자전문학교(梨花女專)음악과 피아노파를 졸업하고 모교에서 시무하다가 재작년 겨울 동경으로 건너가서「벨르라메리」녀사미테서 성악을 전공하는한편 어학기라를 전심으로공부중이엿다 그간 그실력은 대단한정도로 진보하야 그를 지도하는「벨르라메리」녀사는 극력 그의 성악을 칭찬해 이번에 독창회를 개최케된것이라고한다 이번독창회곡목으로는 이태리노래를 주로 남구라파의 민요곡 가요곡 가극곡등 아름다운 노래를 불으게되는데 어둑 못내면 곳 조선으로돌아와 우리악단에 성악가로서 새로운 빛을 만히 기대되고잇다【사진은 채선엽녀사】

臺灣全土에
暴風이襲來

【臺北十日發同盟】구일오후두시경에 돌연대만(臺灣)전토에 맹렬한 폭풍이 습래하야 각지가옥의 피해가 만흔모양이다 동남부지방에서는 가옥전괴가이십호 반괴가이십호 대파가칠십오호에달하엿고 어선세척이 행방불명이되엿다

清津埠頭에兩替所

철도국에 드러온 통칭을 보면 청진부두(清津埠頭) 선객대합실(船客待合室)에서도 십일일부터 내지방면으로 가는 려객에 대하야 조선은행에서 조선은행권이나 만주국폐(滿洲國幣)를 일본은행권과 교환사무를 취급하기로되엿다한다

祝入學
京城女子商業

金星玉 金顯順 梁錫暉 鄭明順 朴昌愛 金寅榮 李和淑 張順甲 金德姬 韓英淑 朴昌姬 李貞烈 姜泰月 崔延姬 金昌錫 朴順信 韓振世 李山好 姜寶英 金燦子 朴玉均 金東姙 金仙女 李順男 李圓順 金鳳玉 崔癸生 任鴻彬 高智華 朴玄羽 全星玉 梁英子 林載順 鄭鳳南 李婉喜 朴明順 鄭福順 崔靑澤 吳金子 鄭德禮 崔玉禮 卞點順 金相義 朴香蓮 尹玉蘭 徐岩喜 崔仁植 朴花寶 權遠仁 朴淑德 張基玉 姜太媛 朴煐子 金淑德 高甲順 金龍珠 元鍾恩 吳安那 金壽福 李貞淑 金華子 張壽元 金瑞植 柳玉善 秦理子 車永熙 蔡禮秉 金英子 金南春 李玉分 金明淑 白甲順 白利榮 安秉愛 李恒一 任昌玉 金玉恩 張玉鵬 李銀鶯 崔永淑 金德善 金性淑 宋在姑 宋貞淑 禹浩蘭 張完禮 李桂貞 余泰姬 金良順 金順錫 柳順馨 金鍾姬 韓淑東 田貞圭 全恩瑞 李啟模 沈載甲 李三淑 沈英善 金永姬 朴商淑 徐義淑 尹貞敏 李福範 金萬春 金永禮 李桂月 孫鐘玉 金順禮 許富德 金四宜 李範桂 鄭貞林 盧瓊姬 沈玉領 宋英春 方吉順 李京淑 玄順學 李貴淑 權彝貞 金貞得 李貞心 權正國 李鳳仁 鄭九鳳 鄭熙璟 朴甲仁 朴龍玉 朴東淑 李甲姬 尹季相 丁點熙 鄭富淑 郭恩淑 徐廷和 全甲慶 尹炳淑 沈次婆 權重月 高貞浩 李明姬 朴正완 金奉淳 金泰伊 黃順益 申泰成 林德淳 慶英鎭 李鍾昱 沈英子 金銀淑 金孝順 吳任根 朴賢淑 林貞烈 洪燕善 魚貞喜 蔡貞姬 朴寶慶 朴仙鎬 李鳳姙 李鍾禮 李龍婦 尹信福 白淳玉 梁在玉 姜興子 安仁實 吳貞喜 高鑾蓮 尹順福 鄭順玉 孫男秀 黃金順 劉順男 李福任 趙東馥 全貞淑 朴濟男

(志願者四百四十二名中合格者以上百八十名)

立春大吉

●肺病、늑막염、神經衰弱、氣血俱虛、陰虛火動、陽氣虛失等、다시 추서기어려운 重病도 모다 立春을따라 더욱 甚해지기始作합니다

●只今 百補丸을쓰면 大補元氣 補陰 補陽 氣血雙補하야 모든 重病을 未然에 防止하고 감긔와 체중도 모르고 陽氣自興 用之不渴하야 房事過度를 모르고 치위도 모르게됩니다

大補元氣

過色過飮으로因하야
몸이虛弱하기始作한사람은

一、百補丸이 아니고는 完全히 永久히 回復되는藥이 다시업슬것을 明言합니다
二、人生의 再逢春、無病、健康、長壽、享樂이、모다 百補丸으로되며
三、百補丸으로 回復된陽氣는 陰中生陽이므로 其根이 完固하야 永久不衰합니다

百補丸을쓰면감긔와체증을모르고過色過飮으로 因안諸症을完全히回復

高貴漢方

補陰補陽補腎補肝補脾補腦補胃補肺補心補全身百補 不老長生延年仙藥

神人道師
葛玄眞人
의秘方藥

百補丸

根本的回春壯陽強精強筋強骨補血不老長壽劑

堂堂、世界第一證明이되엿스니
服藥家의疑心은一掃되엿습니다

▲朝鮮에도 世界各國에서 조타는補藥은 各種各色이 全部輸入되여 그猛烈한 販賣戰을하고잇스나 그러나 그中에도 賣上으로도 百補丸이 第一이요 貴族兩班을 爲始하야 京鄕各界 朝野名士 점지안은분들의 愛用과 大推奬을 밧는것도 百補丸뿐이요 數十萬服藥家가 效力조타고 方々谷々에 稱讚의 소리가놉흔것도 亦是百補丸뿐이요 또 京城四大郵便局의 發送數字가 朝鮮藥業界有史以來에 特別 越等 最高라고 證明되는것도 百補丸뿐입니다 世界의자랑 天下의 名藥百補丸은 朝鮮第一을 土臺로 世界第一의 百補丸으로벌서

百補丸의效力은
이러케굉장합니다

一、氣血이俱虛하야 顔色이 창백하고 全身이衰弱한분
一、性慾이쇠고 手足과 下초가 恒常寒冷하고 肢節腰痛으로 고생하는분
一、口味업고 消化不良과 체증 속병등으로 고생하는분
一、肺가不足하고 元氣와活氣가업고 허리가압흐고 四肢가勞困한분
一、神經이衰弱하야 머리가무겁고 精神이흐리고 記憶力이不足한분은 早老할 徵兆가 나타나는것이오니 一日速히 百補丸을服用하여 新鮮한 靑春이되시요
一、腦髓가흐려지고 氣血이 壯盛하여지고 힘이생기고 順應力이생깁니다
一、消化不良 체증 속병가튼것은 어느때엇서 저는지 알지도모르게 업서집니다
一、눈이밝아지고 精神이조와지고 皮膚가윤택하고 血色이조와집니다
一、全身五장六부가完全히 陰陽補하야 體重이增加되고 陽氣가大旺합니다
一、過飮過色人列는 ホルモン不足으로因한腦、性神經衰弱人에게는 더욱速效입니다
一、長久連服하면精力絕倫하야 一生을無病健康한몸으로 不老長壽할수잇습니다
一、年久咳嗽와 오랜淋疾도 消滅됩니다

藥價
百補丸 一劑 特價 拾圓
婦人百補丸 一劑 特價 七圓

無料進呈
注文以上周旋人列 一劑無料進呈 (三劑以上周旋하신분)

誇世界第一

●英國、獨逸、佛蘭西、米國、瑞西、丁抹、伊太利、和蘭等 二十一個所에 輸出開始되엿습니다

이것은 全혀 그効力이 神奇하고 圓滿하기때문에 西洋사람들도 歡迎하는것입니다

高貴漢方
婦人百補丸
生男生女・天下待望의世界的名藥
發賣開始

重要販賣所 ▲本社直賣部▲朝鮮總督府商工獎勵館▲全朝鮮十三道商工獎勵館及商品陳列所▲全朝鮮有名藥店▲和信▲三越

京城府堅志町五、
平和堂株式會社藥品部
電光六三二番・三三〇番・振替五番

政府側의意圖와 判明된重要點等

要點에對한政府側見解

總動員法重要點

今回議會의論難의焦點이된 國家總動員法案은本會議及委員會에서 [illegible]中心으로 政府의[illegible] 意圖에 [illegible] 自然的[illegible]가 [illegible] 國家의 全[illegible] [illegible] 會로서 大體로 [illegible] 맛나고 [illegible]明確히된 [illegible] 論爭의 [illegible] 左와如하다

一、立法의根據

總動員의 本質이 國力動員에잇는以上 其範圍에잇서 國家權力發動의 大部分을 事前에 國民에게 理解시켜 事態的協力下에 總動員計劃의完璧을期하려고하는것이다 勿論我軍[illegible]民族性에 依하야 自發的協力에依하야 戰時總動員體制가 不安이란는것은 아니나 今日의經濟生活은 [illegible]多岐에亘하아잇스므로 物心兩面으로부터 이에 總動員計劃에 法的根據를 其機能을 完全히 發揮할수잇게 要한것이다 本法 第一條로부터 二十條까지 削除하고 廿一條以下의 準備法을更히 積極化하야實實한 總動員法으로 하여라 하는意圖도잇스나 平戰兩時를通하야 一貫한統制方式下에 恒久法化하는것이 가장 有効適切하다고생각한다 이것은 從來의臨時非常法을 包含總括하기爲하야 軍需工業動員法과如한것은 廢止한다但平時關係立法은 關聯한다 總動員審議會를 設置하는以上戰時臨時議會를 召集하라는 異論에對해서는 火急의境遇 國民의[illegible]迷케할念慮가잇다 本法은決코 諸外國의 立法을 흉내낸것이 아니고 我國獨自의, 所産으로 이것은 戰時만適用하고 獨逸의 受權立法과如한 平時立法은 아니다 時局의變移에依해서는 今次事變中이라도 發動이 아니된다고는 保키難하나 要는 戰時에잇서서 國民負擔의均衡을 目的으로한 道義的觀念으로부터 立案한것으로 國民의理解와協力을기달려서 비로소 有終의美를 어들수가잇다

一、憲法 第三十一條(非常大權)의違反치안느나의疑義

非常大權과 緊急勅令은 實로緊急不得已한 境遇에 發動할것으로 그것은 最後的境遇를 가르킨는것으로 이것은될수잇는대로 顧치안는것이조라고 생각한다 一朝有事之際에 最高度로 發揚하기爲하야 其大綱을 議會의協贊을어더 法制化하여두는것은 憲法政治를 國政의 基調로하는我國으로서는 極히 立憲的인 措置이다 따라서 本法은 何等非常大權의 內容에 干涉容喙하는것이아니고 天皇大權의 施行을妨害하는것이아니다 다만將來戰이如何히 千變萬化이며 非常大權이 發動되드래도 當然히 準備하여두지안호면 아니될 最小限度의 基本事項이라고 생각하고잇다 本法이 最大限度에 運用되드래도 信書의秘密、信敎의自由等非常大權에 依하지안호면施行할수업는것이잇다 此等은勅令으로는 絶對로 決할수업다政府는 右와如한 憲法解釋下에何等憲法第三十一條에 抵觸되지안호며 따라違憲論은 見解의 相違라고 한다고떠밀고잇다

一、委任命令이너무廣汎한것에對한不安

千變萬化하는 將來戰의 內容은 只今으로부터 豫測은 不可能이다 그것을 事前에 具體的法律에 規定하여두면 國防上의 機密을 諸外國에 察知케할 危險性이잇다 本法은 現在 想定할수잇는 事態에 [illegible] 基本大綱을 示한것으로 [illegible] 國民의 [illegible] 自由 財產을 全部면 그 全部를 制限하려고하는것은 아니고 憲法第二章(臣民權利義務)의 規定[illegible]에서 이것을 制限할려고하는것으로 [illegible] 勅令에 委任한것은 本法條項의 規定할수잇는것이 업는것은 아니로되 이基本大綱以上 더 具體化할수는 不可能하다 도로혀 [illegible]法과如한 事態立法은 勅令에依한「命令」에 委任하고잇는데本法은 勅令에委任하고잇스므로도리여 本法의 運用을 制限拘束한다고할수잇다。

一、將來發動의主體者에對한危惧

我國에는 嚴然히 憲法이 存在하고 上 畏天子가게시옵신以上 何人이 그局에 當하든지 憲法을 尊重하고 議會를 無視할수 [illegible] 確信하고 잇다 獨逸이나 伊太利와 如한 下로부터의 暴力에 依하야 政權의 移動이 行함과 가튼것은 何時 如何한 時代에 잇서서도 [illegible] 一大事라고 信念論으로써 終始하고잇다

行政機構改革

中央機關은 內閣이며 內閣總理大臣이 全責任을 負한다 그리고 各主管事項에 對해서는 各省大臣이 責에 任하고 總括事務는 企畫院에서 此를 行한다 事態의 如何에 依해서는 戰時中心[illegible]으로서 軍需[illegible]이 創設되게될것이다 平時의 軍需統合[illegible]으로서는 商工省의 外局으로서 [illegible](假稱)이 新設되게될것이다

一、本法發動의經費와臨時議會召集

本法의 發動에伴한 諸經費는 豫備金支出又는 憲法第七十條의 財政上 緊急處分에依할 作定이나 大體는緊急處分을取할것은거이업슬것이다 補償費其他는 臨時議會를 召集하야 充分히 [illegible]수잇스리라고 생각한다

一、會社利益金의處分에對한不安

이것은 利益金의 處分에對하야 如何한것이든지 된다는것이라는것을 意味하는것이아니라 減配에는 손대지안코 高率無謀한 配當을制限함과同時에 利益金의 社外流出을 防止하야 會社內에 保留케하야 事業擴張의 資金에 充當케하며 平時에轉換한 때에잇서서 勞動者의 生活을 保障하는[illegible] 以外 他意업다 또 經濟活動의 制限規定은 平時經濟로부터 戰時經濟에 드러갈때 財界의 混亂을 防止하려고하는것으로 工業所有權을 沒收하야國家經營으로하는것과 가튼것은 [illegible]의 境遇일것이다

一、總動員、審議會의構成

貴衆兩院議員民間의 有力者及官吏로부터되여 될수잇는대로兩院議員의 數를 만히한다

스포ー츠

陸上界의話題 一哩四分走破

「누루미」의豫言的中

米國『칸사스』大學이 나흔 人間發動機……『그렌·카닝감』選手는 既報한바와가티 지난三日『뉴ー햄부샤ー』와『다ー트마스』大學室內競技場에서行한『하노ー바ー』室內競技會一哩『레ー스』에서 自己가保持하고잇는四分八秒四의 世界室內記錄(一九三四年)을 突破한 四分四秒四의驚異的新記錄을 樹立하야滿場의觀衆으로하여금 驚歎케하엿다 그런데 이記錄은 단지室內世界新記錄을 一新케한것뿐만아니라實로『옷다ー손』(英國)의 四分六秒六의 室外世界記錄(一九三七年伯林)까지도 更新하야버린것으로서 이제는 世界陸上競技界의話題는『一哩四分下走破可能說』에 向하야 興味를 集中하고잇다

由來로 英米人間에는 東洋에서 말하는『一里塚』과 同意語의『마일·스톤』이라고하는말이잇서서 一哩記錄에對한 情熱은 新春의『인도아·씨ー즌』으로부터恒例의『프린스톤』大學招待一哩競走大會』까지 열게된것인데 最近發刊의 米誌를 들처보면『一哩四分下走破』의 豫想談으로『페이지ー』를 占하고잇다 그누구가 一哩四分의『풀·리본』을 獲得하는가는이『레ー스』에最大關心을가지고잇는 英米人이 아니고도 多大의 興味를갖고잇는것이다

여기서 一哩競走四分走破에의 挑戰者로서 獨步的의 中長距離王『빠와·누루미』(芬蘭)의 登場以後 今日에이르기까지 世界一哩史를 살펴본다면 먼저一九二四年에『스톡홀름』의『안주카·추래』에서『누루미』가 作成한 當時의 世界最高記錄四分十秒四를 想起치안흘수업다

『누루미』가 이記錄을 지은其瞬間에 觀衆의歡呼와驚嘆은 想像外이엿섯다 當時의 陸上競技界는『누루미』의 四分十秒四이야말로 人間『스피ー드』의 限界라고까지말하야 今後二十年間은『누루미』에 肉迫하는 快走者가 出現하지못하리라고하는 [illegible]者까지잇섯다

그러나『누루미』自身은 어大記錄作成後 自己는 一哩走者로서의 天稟的素質에 不足함을알지못하엿스며 自己는適時機會自在한『스피ー드·파ー스트』가업다 따라서 어一哩新記錄은 決斷코 不可能한것이니다 自己보다도『스피ー드』에 惠澤을바든 走者가 一哩의全『코ー스』를 豫定의努力을繼續하는 走法을가진다면 어記錄은 今後에잇서서도 가끔가끔 更新될것이다 自己는一哩은 將來四分四秒四에라도 走破할수 잇다는것外에도 一哩四分走破의 超人的能力도 可能하다고 생각한다고斷言하엿든것이다 이斷言을드른 陸上競技界의 專門家들은『누루미』의 放言에 啞然한態度를보이고잇스나 果然其斷言이 實現된것은 時日파함께 이것을證明하기에이르럿다

卽佛國이 나흔 一代의 名走者『와레스·라스메ー그』(千米世界記錄保持者)에依하야 歐大四分九秒二의 記錄을지은것도 한瞬間으로 新西蘭의『라비록』(新西蘭)이『프린스톤』大學招待『레ー스』에 出場하야『뻔스톤』選手를 一蹴하고 四分七秒六의 新記錄을 지어서 世上을놀래엿섯스나 走馬燈과가티 어느記錄도 조금잇다가 粉碎되엿다

卽一九三四年『빠ー마ー』競技場에서『칸사스』大學의『그렌·카닝감』選手의 活躍으로因하야 또다시 四分六秒七을 實現케하야 이로써『카닝감』은 人力의極致라고하야『누구든지 그의발굼치(踵)를 따르는 者업슬리라』고 萬雷와가튼 拍手를 보냇스나 이『카닝감』의 빗나는大記錄도 倫敦銀行의 一書記『시도니ー·옷다ー손』(英國)의强襲에 蹂躪되여 이에 四分六秒六(一九三七年)의 超人的記錄이 生産되여 또다시 世上사람을 놀라게하더니 只今에와서 다시금『카닝감』의 百折不屈의 走力으로써 四分四秒四의新記錄이 樹立케되니 이로서『누루미』가 말한 十五年前의 豫言이 들어맞은 的中한셈이다

IOC會議

十日카이로서開幕

第三十五回國際올림픽委員會會議는十日午前十一時부터 카이로市王立오페라劇場에서『파루ー그』國王臨御 親히開會를 宣하기로되엿는데 參加國은 廿二個、代表國總數四十名外에 埃及NOC(國內올림픽委員會)委員과 잇朝野의名士約千名이 參列하야 嚴肅히 開會式을 擧行하기로되엿다 그리고 各國代表團一行은十一日 午後九時半의 特別列車로『나인』河上流로 올라가『아스완』에서부터 遊覽船에서 會議를열고 배는十二日부터 航行하기始作하야 十三日會議의議事에 드러갈터인데 東京問題가 論議의 頂點에達하기는 十六日頃일가한다

第11回 保健體操講習會

時日 三月十四日부터十九日까지 (每日午前七時부터八時까지)

場所 中央基督教青年會運動室

◇申請—三月十二日까지 會費無料

◇敎材—國民體育과丁抹基本體操

◇講師—張 [illegible] 氏

主催 中央基督教青年會體育部

後援 朝鮮日報社運動部

洗髮에

花王シャンプー (샴푸ー)

春·三月은 빗나는黑髮—洗髮!

花王샴푸ー는 第一더러움이잘빠지고 그리고第一頭髮을아름답게하는: 日本婦人의洗髮料입니다

東京·花王石鹼株式會社長瀨商會·大阪

チンノー (진노ー)

一服明朗

効能 (藥店에잇슴)

頭痛 偏頭痛

頭內朦朧(ボンヤリ)

精神憂鬱(クシャクシャ)

二日酔 齒痛

定價

二包入 十錢

五包入 二十錢

八包入 三十錢

十五包入 五十錢

三十一包入 一圓

六十四包入 二圓

發賣元 株式會社 新井藥房

京城南大門通二丁目

電話本局 五三一四四番 三四〇〇〇番 三四六四九番 六八八番

濕布에

感冒 肺炎

純國產品

エキホス (에키호스) 에

感冒、肺炎、氣管支炎、咽喉가다루、肋(腹)膜炎、扁桃腺炎、中耳炎、百日咳、神經痛、류마리스、腰痛、齒痛、火傷、凍傷其他모든炎症性、疼痛性疾患에エキスホ를塗布하면、局所의血液循環을佳良케하고、充血、疼痛을輕減하고、腫脹을업새고、滲出液을吸收함。

用法簡便하고一回의塗布로長時間効力을持續함。

藥効의完全을期하기爲하야 반다시嚴封包裝品의購入을바람

近時エキホス라고稱하야エキホス又는그類似品의大量包裝에서適當히小罐에너허서分賣한다는말을듯사오나右는각금陳腐又는吸濕하기때문에巴布劑의生命인滲出液吸收並組織內窩透性을減弱하는故로藥効의完全을期하기어려우니購入時에는エキホス製造元의特許包裝法에依한嚴封品이라고指定해주시기바라나이다

信用잇는藥店에는반다시エキホス의備品잇슴

包裝	定價
一〇〇瓦	.五五
二五〇瓦	一.一〇
五〇〇瓦	一.九〇
二瓩	六.〇〇

EXIHOS

發賣元 株式會社武田長兵衛商店 株式會社塩野義商店

製造元 二巳合名會社 大阪市東區道修町

A—86

城津營林署員三名 公金七千圓犯逋

지난해가을부터計畫的犯行

事件擴大? 城津署서嚴調中

【城津】 칠일오후성진서(城津署)에서는 구죽(久竹)서장이하 간부들이모혀 밀의한결과 일직부터 한간에피련이 조직되엇든 성진영림서(城津營林署)에 형사대를보내여 서무계에 근무하는 산전삼랑(山田三郞)(假名)외 내지인두명을 검거하여다가 밤새도록 엄중한취조를하는바 팔일아침도다시 전기영림서에 달려가 장부기타증거서류를 다수 압수하여 오는등 대활동을 개시하엿다 사건의 내용은 극히 비밀에 부치고 엿스나 탐문한바에 의하면 전기 세명은 작년가을부터 공모해 가지고 장부를 교묘하게꾸며 약사천원을 횡령한외에 직원들의 적립금등 약삼천원을 횡령소비한 사건이 탄로된것이라고 하는데 여사건에대하야는 일직부터 영림서내 간부들도 알고잇스면서 세상의 이목이 두려워 이것을 은폐하여두고 간부회의를 열어 금년 사월 회계검사때까지에는 구녕을 메워노흘작정이엇스나 그러치못하고 내부적분쟁으로 인하야 이것이 폭로되자 사법당국의손이 뻐치엿다한다 이사건이 백일하에 폭로되자 공동(工藤)서장이 총독부 농림국 산림과당국의 지시를 밧기위하야인지 급거상경하는등 영림서내에는 때아닌 저기압이 흐르고또한 사건은 취조에 진전에따라서는 의외로 확대되여 모간부들의 신변에까지 위험이 미치지나 안흘까하야 일반은사건의 추이에 크게주목하고잇다고한다.

별교로나가는 도중에잇는 린제리(麟蹄里)아프로 결정하고 일만이천평(소요경비 이만오천이십원이십전)으로 매수하기로 리라하며 업의모집은 오월중에 수행다한다 공사는 불원착수하나되리라한다

木浦府會 十四日에召集

【木浦】 목포부에서는 십사일부터 사일간 부회(府會)를 개최하기로 결정되엇는데 그준비로 신예산내시간담회(新豫算內示懇談會)를 지난칠일에 부청회의실에서열고 산본(山本)부윤으로부터 신예산안에대하야 대요의설명이 잇섯는데 신년도신규사업으로는 도로포장, 신도로개수, 하수구개수, 묘지정리, 수도시설(道路鋪裝、新道路改修、墓地整理、水道施設)등이고 사회사업으로는 탁아소설치, 수산장설치 지나어강습 도선설비개선(託兒所設置、授産場設置、支那語講習、渡船設備改善)등 어떠하며 울관 정남도회에서 결정된 중학교(中學校)일교를 전남에 설치하기로 된데대하야 반드시 목포부에 설치할것을 기분의하야 요망하기로한후 산회하엿다한다

失踪正榮丸發見 乘組員七名無事

【釜山】 기보ー대마삼근빈(對馬三根濱)에잇는 정영천작(正榮千作)씨소유재일 정영환(第一正榮丸)(二〇噸)이 지난이일 부산항을 출발하야 전기삼근빈으로향하는 도중폭풍을만나 행방불명이되여 승조원칠명의 생사가 [illegible] 오도열도(五島列島)에 표착한것이 판명되엿다고한다

全南의移民列車

廿五日부터움즈긴다

三千名을順次로移送

【光州】 전남에서 금춘에는 만주(滿洲)이민을 륙백십호 그인원 이천구백팔십사명을 보내리라함은 본보에 루보하엿거니와 오는 이십오일부터 동 이십팔일까지 각지방별로 순차출발시킬터인데 그출발일자와 지역별인원은 다음과갓다

▲三月二十五日着 原平郡三〇戶 羅州八五戶 長津三〇戶 光山九戶 合計 一四五戶 一七八三名

▲三月二十六日着 光陽三〇戶 羅州一五戶 光山 一二戶 合計 一〇六戶 一七六〇名

▲三月二十七日着 長興六〇戶 寶城七〇戶 合計 一七〇戶 一七七二名

▲三月二十八日着 珍島四八戶 務安三二戶 光山 五〇戶 合計 一三〇戶 一六六九名 總計 六一〇戶 二九八四名

一夜兩處에盜難 釜山署犯人搜査

【釜山】 지난팔일오전한시경부산부변천정(弁天町)에잇는 양복상(洋服商)김용달(金容達)의 방에 괴한이 침입하야 점포안에둔작업복(作業服)기타 기성복십삼벌 시가 약오백원가량되는것을 절취한사건이잇스며 또 그이웃에잇는 [illegible] 집에 괴한이 침입하야 [illegible] 절취하야간 사건이 잇서 부산경찰서에서는 동일한범인이 한밤에 양처에 침입한것이라고 추측하고 방금범인의행방을 수사중이라한다

滿浦對岸輯安縣에 三百餘共匪出現

警備隊現場으로急行

【新義州】 평북만포진(滿浦鎭)대안 즙안현제일구통구도선한란파피소두하(輯安縣第一區通溝道線寒暖坡皮小頭河) 일대에 리단장(李團長)의 합류공비(共匪)삼백여명이나타나 그곳을 통과하는 자동차전복을 계획하고 잇다는정보를바든 안동헌병대에서는 칠일오후三시 현지에경비대를출동시켜 경계를 하는동시 자동차의통행을 당분간금지시켯다한다

農實校移轉에 反對陳情키로

【綾州】 릉주농업실수학교(綾州農業實修學校)를화순(和順)으로 이전하겟다는 소문을들은 릉주면유지는 긴급유지대회를열고 신중협의한결과 군당국에반문키로 위원대표를 파송하엿다함은 본보에 기보한바잇거니와 지난칠일릉주면회의실에서 유지대회를 조병억(曹秉億)씨 사회하에 동일오후네시부터긴장리에 개회하엿다는데 회순을따라서 경과보고와회장도반대진정(上道反對陳情)을하기로 자결하엿스며 연구당국의 무모한시언에비난하며 면민각방면의 여론어비등하야 일반은그의 추이를 매우중대시한다는데 도당국진정위원은 다음과갓다한다

曹丙斌 權泰贊 宋在燮 韓庸模 曹圭善

順天高普의基地 麟蹄里로遂決定

一萬二千餘坪을買收

【順天】 순천사회의 발전상 지대한 관계가잇스며 문화적시설의 제일보에잇서서 가장 중대시하지아니할수업는 고보기지문제는 그동안 만흔 파란과 갈등을 과정햇다 시내에서 통학할수잇스며 기차통학에도 편리하고 자녀의 정취상으로보아서도 적지를고려한결과 저까는 다소 곤란하다할지라도 이상모든조건에 적합하므로 순천읍에서

德源一帶를蹂躪!

白魔

文川、德源二尺·馬息嶺은六尺

到處에交通大混亂

【咸興】 구일도도로과에 들어온 보고를보면 평원선 일동은도로(주元線)중 마식령(馬息嶺)부근은적설량이 륙척이상으로 교통은 완전히 두절되엿스며 지금 형편으로는 제설할수가 전혀업서 언제교통이 복구될른지 그히망이 보이지안는다 이눈은 지난칠일밤부터 나리든눈으로서 어엿밤에 분 바람으로 산엽부터는 덕원군부내면박천리(府內面朴川里)문천군(文川郡)급 덕원군 풍상면마식리(德源郡豊上面馬息里)일대에는 적설이 척 마식령은 적설륙척어나되엿다 이눈으로 제설은 전혀할수업스며 방금 평양 함남의 련락은전혀 끈허저 큰혼란을 보이고잇다

西平壤一帶各工場

幼年工使用禁止와 作業時間短縮要求

職工代表廿餘名이決議

【平壤】 대동서 관내인 서평양(西平壤)일대에는 공장이고무화네곳, 양말공장이 열곳, 기타의공장도 만흔터인데 여공장의직공대표이십여명이 구일오전열시부터 대동서강무실(講武室)에서 간담회를 개최하고 다음과가튼 중대결의를 하는동시에 공장경영자에게 실행을 요구하기로되여 주목을끌고잇다 현재 고무공장과 양말공장방면에는 대부분이 여직공(女職工)과 유년공(幼年工)인데 작업시간은 고무공장이 십이시간, 양말공장이 십륙시간으로 유년들과 여공의연약한몸동아리를망치게하는 현상이므로 금후십오세이하의유년공은 사용하지안키로하는동시에 작업시간은 팔시간으로 단축하라는결의를하여각 공장에 국기게양대(國旗揭揚臺)도공장주로하여금 만들게하기로 결의햇다

不良飮食店에鐵槌

【大田】 대전서내에 불량음식점이 요사이는럼일반 고객에게횡포무쌍한일이잇스며 음식대도함부로밧는등으로 매우말성이만허 대전서에서 여것을 철저이단속한다함은 기보한바이어니와 이번신임된 상야(上野)보안주임은 불량음식점의 숙청을 불원간단행하리라는바 규정에 위반되자 상당이만흐리라고보인다

痲藥密輸者逮捕

【光州】 전조선적으로 보기드문 대마약밀수단 정충모(鄭仲模)등 남녀 오십팔명이 연일광주지방법원 김덕영(金德永)검사립회하에 공판이계속되고 엇는이때 또다시마약밀수단이잇슴을안 소관광주경찰서에서는 광주부명치정(光州府明治町)오정목사는 문선관(文先웨)의집에서 감추어두엇든 사십「[illegible]」를 압수하는동시에 담양군창평면해곡리(潭陽郡昌平面海谷里)사는 정한용(鄭漢龍)을 검거하야 구일에압송하야 왓스며 이여과방면으로 수사를 하고잇다한다

人夫廿名盟罷

待遇不良等을理由로

京釜線複線工事場에서

【大田】 경부선복선공사의 조치원(鳥致院)부근은 룡산본조(龍山本組)의 청부로 방금진행중인데 얼마전부터 흙(土)파는문제로 지주가 승락하지안흔곳에서 그대로흥행하다가 이것이 도화선이되여 매우말성중에잇서 공사가 매우란관에 봉착하고잇든터인데 지난팔일에는 이십여명의인부가 일제히 파업을단행하얏다 그리유는 넘우나 대우가나쁠뿐아니라 임금(賃金)이 너무헐하야 로동할수업다는것이다 매일오십전박게 밧지못하는 로임역시열흘동안에 한번씩박게 지불하지안하 전표를현금과 박꿀라면 일할식감하고주니 매일사십오전식박게 아니되니 일할수업다는것으로 사태의진전은 매우주목중이다

十五日부터一週間 綜合技藝講習會

本報平南支社後援

【平壤】 평양기독교청년회(基督敎靑年會)에서는 본사평남지사후원아래 종합기예강습회(綜合技藝講習會)를 오는십오일부터 일주일간 동청년회관에서 개최키로되엇는바 강사는 사계의고명한진주녀자기예학원장(晉州女子技藝學園長) 권복해(權福海)선생과 사리원기예학원장(沙里院技藝學園長) 전영수(田榮秀)선생으로서 회비는일원인데 본보독자에게는 특히팔십전이라고한다 이번강습회야말로 평양에서는 처음되는본격적 기예강습회로서 일반가정의 부인들은 물론학창을 나와결혼준비를하고 잇는처녀들에게는 두번업슬기회로서만히 참가하기를 바라는바 강습과목도 우리가정에서 일상생활에 필요한것은 전부로 그골짜만보드라도 다음과가티굉장하다

▲洋裁縫一切小兒服、婦人服、와이사츠、넥타이等

▲編物一切文化刺繡 누비法 금박、연색法等

▲和洋料理一切 朝鮮、西洋、支那

地方人事

▲金能基氏(醫學博士)平南支社昇格祝賀人事次本社平南支社來訪

▲高坂朝氏(平壤商工振興會常務理事)同上

▲金鶴瑞氏(府會議員)同上

▲元日燦氏(本社橫川支局長)同上

▲(訂正)八日附紙上에發表된中金容善氏의 東亞日報支局長은 支局員의 誤植이기에訂正

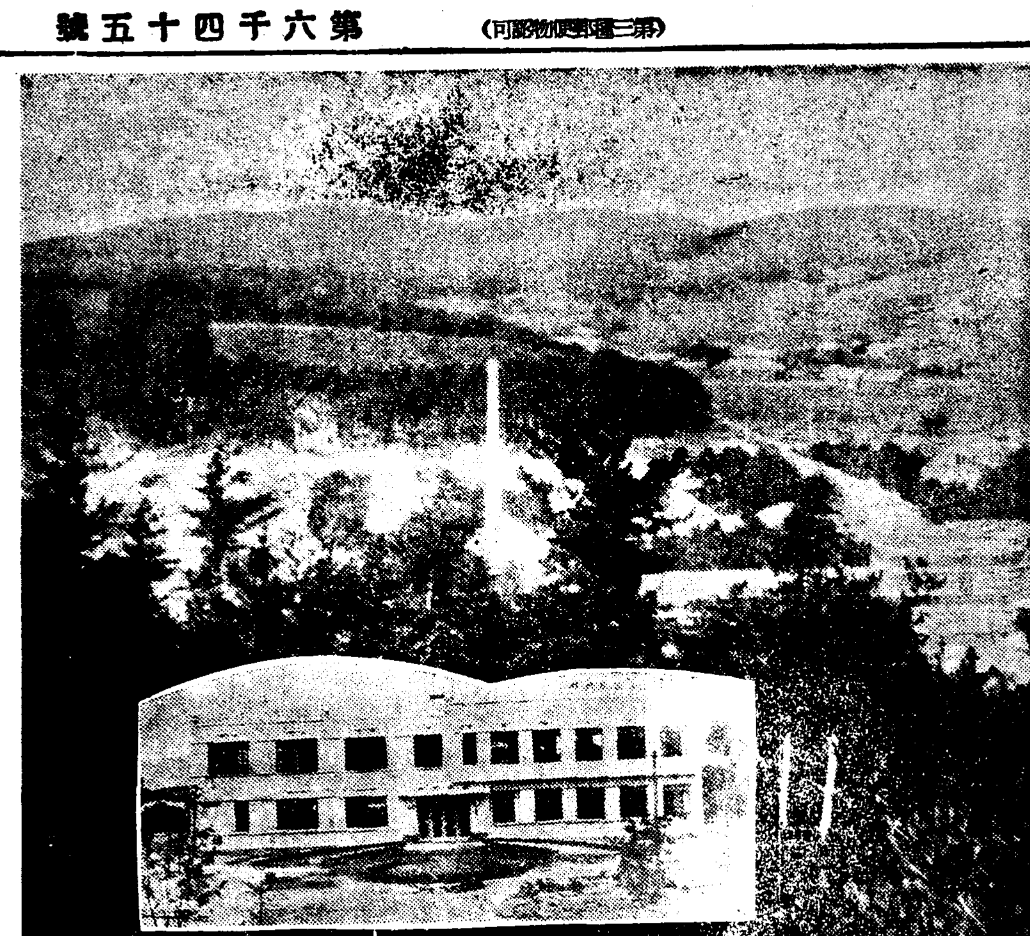

六千癩病者의 樂園

小鹿島更生園訪問記

소록도 개생원에서도 여재록되어는것은 조선에서는 물론 전동양에서도 단한개뿐인 리병자형무소(癩病者刑務所)로 그형무소 명칭은광주형무소 소록도지소(光州刑務所小鹿島支所)라하야 그섬 맨서쪽에위치를 잡고다른형무소와가튼 건물양식이나 건평수는 불과백여평에지나지 안는동시 다른형무소에 비하야 노픈담이업고 간단한 철망만울처노핫는데 그형무소에 현재수용하고잇는 죄수는 전부사십명으로 그중에는 무기징역죄수가 한명이고 여십년징기수가두명 십오년이 열두명등으로 그들 범죄사실을 드르면 전부가 미신의말을밋고 그병을 고치고저 어린애의 허페와 고환등을먹으려고 무참하게 죄업는 어린애를 살해한것이 다한다

◇

그들죄인을 감독하는 형무소직원수는 간수장한명、간수부장두명 간수네명 기타용인이잇서 그들을 감시하고잇다한다 그리고 개생원전환자사천팔백여명중 일년에사망자수는 백오십명가량이라하며 리병에대한 권위자인개생원장 주방박사(周防博士)의 말에의하면 리병여전염되는점과 유전되는점은 대개이러하다 즉리병은절대로 공기(空氣)전염이되안되고 접촉(接觸)전염어되는데 의복이나 보통피부에는 용이하게 전염이안되고 피부의상처가튼데로 전염이되나 제삼자가보아 리병환자인것을 알게되기까지는 빨리생기는사람어 사년이걸리고 늣게발병되는사람은 팔구년까지알수가업는 환자도 엇다한다

◇

어느병이나 대개가 그러켓지만 더욱리병은 십세전후의 어린애는 도저히아라볼수가업시 병이발로되지안코 륙칠십되는로인에서 병의발로를 보어지안코 청년기와 장년기에 제일병의속발을 보인다한다 환자중에는 기자가보아서도 알수업슬만사람도 숫하게만헛는데 주방씨는 그와가튼 환자를가르키면서 일반사회에 저런환자가 가치석겨친석을가리한들 누가알겟느냐고하며소록도가 위험하다고 일반이 생각함은도리어 어리석게 보이는동시 소록도는 절대안전하고 더욱다른곳에서 볼수업슬만한 안전지대라고 말한다

◇

이번개생원방문기를 본독자중에는 고흥군해안(高興郡海岸)에 잇는 해태양식장(海苔養殖場)과 또굴(蠣)양식장에 전기불괘한곳이 흘러나려가 붓지안흘가염려할분도잇슬것이나 리병균은퍼으나 미약하야 이삼분내지사오분을 지나지못하야 죽고만다한즉 절대 그런념려는무용한것이다

그러고 환자들에게서 나오는오예물은 더욱 잘처치하고 환자들이 사용하고잇는화페(貨幣)는 일반사회서 사용하는 조선은행권이나일본은행권이아니고 소록도개생원환자들만이 사용하는지페와 은전이특제되여잇다 그리하야 주방원장은 한자치령(自治領)의 대통령어되고 길기(吉崎)서무과장은 총리대신이되고 의사 간호부 감시인 용인등일천팔백팔명의 직원들은행정관리가되야 일대별세게가티섬나라를건설하고잇는 형편어다

끗트로 개생원의 유래를 간단히 설명하여보기로한다 명치천황께옵서의 조선궁민구제어하사금으로 대정오년이월에 전남고흥군금산면소록도(全南高興郡錦山面小鹿島)서편일대 어십구만구천칠백여평을 매수하야 병사와밋사무소등 총건평삼백팔십팔평으로 소록도자혜의원(慈惠醫院)이라하고 초대원장을 고의천형(故ー蟻川亨)씨로하여 환자수용수가 약일백명어엿섯든바 그후 고화정선길(故ー花井善吉)시대주의량(矢澤俊一郞)씨 등의순차로 현원장이 취임하게되엿다한다 그간수차확장어 잇섯고 소화칠년십이월에 조선리예방협회(朝鮮癩豫防協會)가창립된 동시 소록도전도를매수하고 확장함과함께 동구년시월일일에 명칭을변경하야 개생원이라하고 모든설비도크게 확장직원도대량증원하고 또환자도 현재와가티 만히수용하게 되엿다한다 그리고 현재개생원의 모든설비를보면 다음과갓다

▲同園總經費 百十五萬五千九百六十九圓 ▲同島買收費 三十一萬三百二十九圓 ▲整地費 一萬六千百九十圓 ▲煉瓦製造費七萬三千四百九圓 ▲水道設備費七千三百二十圓 ▲電氣設備費四萬三千五百圓 ▲工事用品費一萬圓 ▲事務費七萬五百二十二圓 ▲諸設備費十四萬圓

(사진은 소록도개생원 환자주택들의원경과밋중본영격인사무실)

專用紙幣를使用

外界貨幣와流通遮斷

가진犯罪의發生따러여기에도刑務所잇다

奇異·奇異宛然南海의一自治領

完

光州特派員 崔仁植記

長篇小說 濁流【144】

蔡萬植作 鄭玄雄畵

食慾의方法論(一)

도한번 해가 바뀌엇다。 어둡헤 오월이다。

태수와 김씨가 그의남편 탑삭부리한참봉의 한방망이에 마저죽고 초봉이는 호젓이 군산을 떠나고 이런 조그마한사단이 잇슨제도 그러니 벌서 잇해채 제돌이 돌아오는 와다。

그러나 이곳 항구(港口)군산은 그런 이야기는 이즌제 오래다。물화(物貨)와 돈과 사람파 이 세가지가 한데 뭉처생명잇시 옹속어리는 적은거인(巨人)은 고만한 멋비린내나 뉘집처녀가 생애를 잡치것쯤 그리대사라고 두구두구 잇지안코서 애달퍼할 머리가 업는것이다。

해는 여전히 아침이면 동쪽에서 떳다가 저녁이면 서쪽으로 지고 철이 바뀌는대록 풍경도 전과 달름업시 새롭고조수 밀렷다 씨엇다 하는 하구(河口)로는 한모양으로 흐린놈강이 월새업시 흘러 내리고잇다。그러는동안 거인은 목묵히 결동을 것느라 몰화는 돈을따어서 돈은 물화를 따러서 사람은 그뒤를 딸어서 허러젓다 모히고 모혓다 허러지고 그리하야 그의 심장은 늙은줄 모르고 뛰어 미두장의 ××도 매일가티 벌어지고잇다。

우리 정주사도 무량하다。자가사리 수염은 여전히 노란데 꼿도 그대루 아래로 처젓고 눈도 엇지안코 깜작어린다。

소일도 모음과 함께 변함업다。남은 멋천금을 걸고 손바닥을 어펏다 재첫다하는 순간마다 인생의 허구만흔 부침을 되푸리하는 그틈에 끼어 대판시세(大阪市勢)가 들어올적 마다『하바꾼』우리 정주사도 오십전어치 투기에 몸이 자즈라진다。

그러나 한가지 놀라운 발육(發育)은 단 멧십전이라도 미천이 떨어지지를 안는것이다。어데서 생기는 미천인지는 가치서『하바』를하는 가튼『하바꾼』들한테『총을 노치안허서』실인심을 안고지내니 발육이라면그런 발육이 잇슬데가업다。

단연코 작년 가을이래 정주사는 여재수재가 분명해지 도회를 볼르고 면잘자괴를 당하거나 욕을 먹거나 한적이업다。

이것은 맛딸 초봉이가 작년가을 서울서 돈 오백원을 내려보낸것으로、부인 유씨가 구멍가게 하나를 벌려노흔 그덕이요 그끗이다。수양산 그늘이 강동 팔십리를 간다거니와 에초에 죽은 태수가 소절수 농간을 부리든 돈으로 미두를하다가、『아신』가 나게된 끄러리를텅보가 어더가젓고 형보는 그놈을 어덕삼어 오백원 큰수를 저벗고、그돈에서 도루오백원어 초봉이의 손을거치 정주사네게로 왓스니、기특한 인연이라 아니할수업다。

아모튼、어느 사우가 되엇든지、사우덕은 사우덕이요、결국은 초봉이라는 딸을 둔 보람이 나젓이라하겟다。

가개는 싸바누질도 엇고하니까 유씨가 지키고안젓고、정주사는 박개서 물건 사드리는것을 마탓다。

새벽이면 정거장아프로 나가서 결목을 지키다가、촌사람들이 지고들러오는 채소도 사고 꿍설저장에서 파실어며 과자부스레기도사고、더러는『안스태』에잇는 생선장에가서 홍정도해다준다。

그러고나면 정주사는 원종일팔ㅅ자편한 영감님이다。하기야 유씨가 바누질을 하랴、가개를 보랴 하느라고 손이 몰리군하니、가개나 지켜주엇스면 하겟지만、한마리에 일전이나 오리가 남는 자반고등어면、아이들의 코묻은 일전한푼을 바라고 오죽하니 지켜안젓기가 가깝하기도 하려니와、일변 미두장에 가서 잘만 납디면 한본새 오십천이고 일원이고를 따니、그게 사람이『활발』하기도 할뿐더러 이문도 크다 하는것이다。

호마는 불궁에 울고 월조라는 새는 남쪽가지에다가만 등우리를 얽는다든지……。

정주사는 시방은 다 버리먹엇서도 중왕에는 철리준총이엇거니 여기고잇다 그러니까 오십전짜리『하바』라도 하고십다。

미천까지 털리는 손은 어떠케하느냐고 부인 유씨가 고서랄거릴나치면 일치안흘테니 겨정 말라고 만날 히떠운 소리다。이말은 또돌 업허도 판게치 여라는 뱃심과 가든뜻이다。

오늘도 정주사는 들뿍 상원돈이나 지니고서 한바탕 거드러거리고『하바』를 하는판이다。

이 상원의 대금은 마침 자개에 북어가 떨어져서 아침결에 어물전으로 홍정을 하러가든 섭부름돈이엇다。

배고픈 호랭이가 원님을 아러볼리업고 무스돈이 되엇든간에 마침 또 간밤에는 용꿈을 꾸엇겟다 허니 북어갑 삼원을 미천으로 든든히 밋고 아침부터 부배기로『하바』를하는판가쏘다섯것다。

그러나 떠먹기도하고 개우기도 햇지만 필경 꿋창에 와서 보니 울팡장사다。미천이 절반어나 다라나고 일원오십전박게 남지를 안헛든것이다。

미두장의 장이 파하자 쨀툴허 헤여저가는미두꾼『하바꾼』틈에 끼여 나오면서 정주사는 비로소 일허버린 북어갑슬 생각하고 입맛이 쩝쩝하다。

女의藥은中將湯

CHUJOTO

발끗테까지도 藥기운이돈다

月經不順이싹업서지고、冷症이낫고、顏色이히고아름답게된다

中將湯이라는婦人藥은 外見上으로舊式인『다리는藥』이기때문에 오늘의젊은婦人들間에는 有時로 輕視되는 傾向이업다고도할수업습니다

日支戰以來 急角度로 盲目的西洋崇拜熱이降下된것은實로欣喜할바입니다마는 아즉近代人의頭腦속한모퉁이에는 藥으로는 湯藥가튼것은 묵은것이여서 조치못한것이라는印象이 남어잇스리라고 생각됩니다

그러나 여기서 正確히 알려드리고저하는知識으로서中將湯가튼能을 가진藥物은 아모래도 舊式으로 다리지안흐면 그完全한效力을 發揮하지못한다는 點입니다

中將湯의材料로되여잇는 十餘種의貴重한植物性藥物의 成分을 檢討해보면 第一로 人體의强壯原으로서 먹으면 成分이全身에 도라서 名藥物의作用을 强하게하는것인데 그作用이 微妙한만치 原料의藥草와藥材에 化學的處理를 加할경우에는 分析上으로는 別般의差異가업서도 人體에쓰일경우에는 多大한懸隔이생기게됩니다 例를드러말하면 中將湯을쓰면 顯著히 子宮의內分泌가旺盛히되여 月經不順가튼것은 제절로업서지게됩니다 그러나 中將湯의原料에서 主成分을 化學的으로 抽出한錠劑가튼것으로는 內分泌를 刺戟하는 作用이 極히 鈍해집니다

좀까다로운 理論을 말슴해서 婦人讀者에게는 어려웟슬것갓습니다마는 貴重한身體를 保護하는것이오니 아모조록 認識을 기괴해주기바랍니다

以上의原理로볼적에 中將湯은 다리는약이므로 그成分이발끗까지 充分히 돌게된다는것을 알수잇습니다 冷症을 곳처시고貧血을 恢復하야서 아모조록 아름답고 元氣잇는 얼골이 되여주십시오

主効 上氣頭痛 足腰冷痛 下腹疼痛 神經衰弱 帶下 月經不順 히스테리ー 子宮病 血道病 産前産後

(價定) ¥.30 ¥.50 ¥1.00 ¥2.00 ¥3.00 ¥5.00 ¥10.00

本舖 株式會社 津村順天堂

다리는 약이므로